

あなた
広報

親の言うごどもを
聞いてっかーっ

言うごどきぎます

【織笠地区の「なごみ」…関連記事8頁】

No

1210

今号の主な内容

海を渡った「山田の絵画」50点

半世紀の時を経て帰郷

町勢功労者6人を表彰

天空海闊

町のわだい

2・3

4

6・7

8

CONTENTS

2月1日号
2021

「山田の絵画」50点

半世紀の時を経て帰郷

国際交流の一環で半世紀前にオランダに贈られた本町児童生徒の絵画50点が、所蔵していたミチエル・バン・デン・モーレングラフトさん(オランダ・67歳)から返還され、昨年12月に町中央公民館で展示会が行われました。今号では、海を渡った「山田の絵画」を巡る状況をお伝えします。

半世紀前オランダへ

48年前の昭和47年に国際連合教育科学文化機関(ユネスコ)が行った国際交流事業の「ユネスコ・インターナショナル・ユース・プロジェクト」で、当時の町内全小中学校の代表児童生徒が作画した絵画をオランダに贈りました。町内の風景や行事、人物が描かれた水彩画や版画などの作品は、同国南部アイントホーフエ市の小学校と高校17校で展示されました。また、現地のイベントでは、オランダの日本大使にも紹介されました。

昨年11月に返還が実現

絵画は、当時ユネスコオランダの会長を務めていたモーレングラフトさんの父親の遺品から見つかりました。本町から贈られたものだと知ったモーレングラフトさんは「地震と津波によって大きな被害を受けた地へ思いの景色を見せたい」と返還を決意。その後、本町と交流を続けるモーレングラフトさんの友人と町の日蘭交流友の会



海を渡った

ミチエル・バン・デン・ モーレングラフトさんからの メッセージ (抜粋)

地震と津波によって大きな被害を受けた山田町へ絵画をお返することで、感動や喜びを「過去から届く笑顔」として当時お若い芸術家やその家族、そして町に届けたいという思いがありました。



この絵を一生の宝物に

しずえ
福士静江さん(船越・61歳)



小学生の頃、先生に呼ばれて絵を描いた記憶がうっすらとありました。この絵が、自分の代わりに海外に行って旅をし、手元に帰ってきてくれてうれしく思います。私にとってこの絵を一生の宝物にしていきます。



当時：船越小6年

作者の情報を お寄せください

町と日蘭交流友の会では、絵画を作者や家族に届けるため作者に関する情報を募っています。

絵画は、町中央公民館に保管されていますので、心当たりのある方や作者に関する情報をお持ちの方は、ご連絡ください。

◆連絡先・問い合わせ 町学校教育課総務係(☎82-3111内線312)へ。



をしていきます。

今後、町と同会では、絵画を作者や家族に届けるために活動を

寄せられました。

返還された絵画は、日蘭交流友の会が「過去から届く笑顔プロジェクト」と題し、12月1日から25日まで町中央公民館で展示会を開催。海を渡った作品に来場者たちは昔の景色を思い出していました。新型コロナウイルス感染症の影響でモーレングラフトさんの来町は叶いませんでしたが、温かいメッセージが寄せられました。

作者に届ける活動を

(佐藤充会長)を通じ、震災復興が落ち着いた時期ということで、昨年11月中旬に返還が実現しました。



町勢功労者 6人を表彰 長年の功績をたたえて

長年にわたり町政の推進に功労のあつた方を表彰する、令和2年度町勢功労者表彰式が1月18日、役場5階委員会室で行われました。本年度は、自治や体育など4分野で町の発展に貢献した6人の方々の功績をたたえました。受賞された皆さんは、左記のとおりです。(年齢は表彰式時点)



体育功労
菊地 光明さん
(船越・68歳)

県相撲連盟の理事や段位審査部長、副理事長などを歴任。平成24年から町相撲協会副会長を務め、平成29年からは同連盟と町体育協会の副会長としてスポーツの振興・発展に取り組まれています。



自治功労
黒沢 一成さん
(船越・57歳)

平成15年から町議会議員となり、現在5期目。議会総務常任委員長や議会改革検討特別委員長を歴任されました。現在は議会運営副委員長としてその職務にあたり、町政の発展に尽力されています。



消防功労
糠森 泉さん
(織笠・72歳)

昭和44年から町消防団第5分団団員として51年の長きにわたり、消防業務に精励。分団長や本部副団長などを歴任し、平成26年からは本部分団長として町の消防活動に尽力されています。



体育功労
佐藤 宏光さん
(釜石市・67歳)

山田高校在学時ボート選手としてインターハイと国体に出場。町および県ボート協会の理事を長年務められ、昭和63年からは日本ボート協会公認審判員としてボート競技の発展に活躍されています。



治安功労
山崎 虎一さん
(船越・83歳)

平成5年から町防犯隊として22年の長きにわたり、地域防犯活動や防犯思想の普及高揚に貢献。平成29年からは町防犯協会理事として同隊を支え、安全で住みよい町づくりのために活躍されています。



治安功労
箱石 誠さん
(大沢・70歳)

町防犯隊として平成6年から現在まで地域防犯活動や防犯思想の普及高揚に尽力。暴力追放運動や広報車によるパトロール、青少年健全育成活動など地域安全活動に積極的に取り組まれています。

(公財)全国高等学校定時制通信制教育振興会ほか3団体が主催する第68回全国高等学校定時制通信制生徒生活体験発表大会で宮古高校定時制4年の黒沢知花さんが、全国最高賞である文部科学大臣賞に輝きました。同大会は、定時制通信制に通う生徒が学校生活を通じ、感じたり学んだりした貴重な体験を作文

全国生活体験発表大会 黒沢知花さんが最高賞



黒沢 知花さん
(船越・19歳)

にまとめ発表し、多くの人々に感動と励ましを与えようと言われていたのです。今回は全国から58人が選出され、作文の審査が行われました。

黒沢さんは「個性を見つめて」と題し、中学生時代の苦悩や葛藤、高校生活の中で見つめ直した「自分らしさ」や「個性の尊重」について発表しました。「受賞を知ったときは、驚きのあまり信じられませんでした。家族も驚いていましたが一緒に喜んでくれました」と、にっこり。

今年の4月からは、北上市の専門学校に通い、介護士を目指す黒沢さん。「その人らしさを尊重し、その人の生活に合ったサポートができる介護士になりたいです。いつかは山田で働きたいです」と、今後の目標を話してくれました。

佐々木会長が県知事表彰 社会福祉への貢献に尽力

令和2年度岩手県社会福祉事業功労者表彰で、飯岡老人クラブ会長の佐々木鋼文さん(長崎・88)が、岩手県知事表彰を受賞しました。

今年は、新型コロナウイルス感染症の影響により、岩手県老人クラブ大会での表彰式が中止となったため、山田町老人クラブ連合会を通じて、11月18日、飯岡コミュニティセンターで表彰状の伝達が行われました。佐々木さんは、平成16年4月

から山田町老人クラブ連合会理事を務め、飯岡老人クラブ会長として、募金などの社会奉仕活動や学習会の開催、健康づくりへの取り組みなど、長年にわたる町の社会福祉への貢献に尽力されてきました。「心に太陽を持って」を合言葉に進んできました。この賞は、先輩方から引き継いできた活動と熱意、そして会員の皆さんの支えや団結で得た力のおかげです」と、喜びを語りました。



受賞した佐々木さん(中央)と受賞を祝う飯岡老人クラブの皆さん

1円募金「真心」を寄付

飯岡老人クラブ(佐々木鋼文会長)が、毎月の定例会で行っている1円募金活動で集まった3万8,082円を社会福祉協議会(箱石紅子会長)へ寄付金として贈呈。12月2日に飯岡コミュニティセンターで贈呈式が行われました。寄付金を受け取った同協議会高橋富士雄事務局長は「大切にに使わせていただきます」と、感謝の言葉を話しました。寄付金は、同協議会の地域福祉事業などに活用されます。

1円募金活動は、同老人クラブの会員の皆さんが定例会



の度に1円以上の募金を行うというもので、昭和55年に『積水成淵』。豊かでない生活の中からコツコツと積み重ね、大きな力に」という「真心」から始まった尊い事業です。42年目を迎えた現在も変わらぬ思いで引き継がれています。

なお、平成17年から昨年までの募金総額は39万7,340円にのぼります。

低所得世帯を対象に

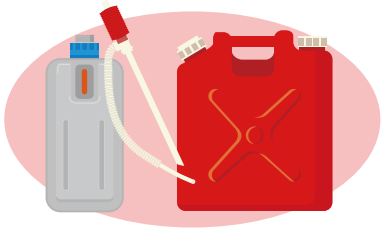

灯油代5千円を助成

町では、低所得世帯を対象に、灯油代の一部を助成します。対象になると思われる世帯には、1月中旬に申請書類を送付していただきますので、必要事項を記入の上、提出してください。

なお、新型コロナウイルス感染症の感染拡大防止のため、申請書はできるだけ郵送での提出をお願いします。送付する申請書類に返信用封筒を同封してい

ますので、ご利用ください。

- ▽対象世帯 令和2年12月1日現在、本町に住民登録があり、令和2年度の町民税が世帯全員非課税で、次のいずれかに該当する世帯
- ▼高齢者世帯(満65歳以上の高齢者のみで構成される世帯)
 - ▼身体障害者手帳の交付を受けている人がいる世帯
 - ▼療育手帳の交付を受けている人がいる世帯
 - ▼精神障害者保健福祉手帳の交付を受けている人がいる

世帯

- ▼特別児童扶養手当を受給している人がいる世帯
- ▼障害基礎年金を受給している人がいる世帯
- ▼要介護4または5の認定を受けている人がいる世帯
- ▼知的障がい児または知的障がい者の判定を受けている人がいる世帯
- ▼平成14年4月2日以降に生まれた児童を養育しているひとり親世帯
- ▼父母がともにいない児童を養育している世帯

※ただし、社会福祉施設などに入所している人や長期入院(継続して6カ月以上)している人は対象になりません。

- ▽助成額 1世帯当たり5千円(口座振り込み)
 - ▽申請期限 3月1日
 - ▽申請に必要な物 ▼申請書
 - ▼振込先金融機関の通帳の写し
- ◆申請先・問い合わせ 町長寿福祉課高齢者福祉係(〒028-1139 山田町八幡町3番20号 ☎82-3111 内線148)へどうぞ。

奨学金。就学援助制度

利用希望者の相談受付

町では、経済的理由などで就学が困難な児童や生徒が、安心して学校生活などを送るために、奨学金制度や就学援助制度の支援をしています。利用を希望する人はご相談ください。

◆問い合わせ 町学校教育課総務係(☎82-3111内線313)へどうぞ。

奨学金制度

伊藤育英会と山田町育英会では、令和3年度の奨学生を募集します。

◆応募資格 町内在住で、家計が学業の継続に困難な状況にあるが、奨学金の貸与で継続が可能な人

※山田高校に進学する人は、町外在住でも応募ができます。

◆内容

◎伊藤育英会(貸与)

▽採用人数 1人(4年制大学に進学予定の人)

▽奨学金 月額5万円

▽返還方法 卒業後20年間で▼月払い▼半年払い▼年払い

——のいずれかの方法で返還(無利子)

▽返還免除 貸与金額の2分の1

相当額を遅滞なく返還した場合、残余の返還を免除

◎山田町育英会(貸与)

▽採用人数

▼高校生：3人程度

▼大学生・短大生・専門学校生：7人程度

▽奨学金(月額)

▼高校生：2万円

▼大学生・短大生・専門学校生：5万円

▽返還方法 卒業後10年間の月払いで返還(無利子)

※山田町育英会は令和3年度より貸与型奨学金制度となりました。

◆申込方法 町学校教育課に備え付けの願書に必要事項を記入の上、関係書類を添えて提出してください。

※願書などの申し込み書類は町のホームページからでもダウンロードできます。

◆申込期間 2月1日～3月12日

就学援助制度

経済的理由により義務教育を受けさせることが困難な小・中学生の保護者に対し、学用品や給食などの費用の一部を援助します。援助を希望する人は、ご相談ください。

▽対象者 ▼町民税が非課税または減免されている人▼児童扶養手当が支給されている人▼東日本大震災で被災し、生活に困窮していると町教育委員会が認めた人——など

※対象者や援助費目などの詳しい内容については、町のホームページをご覧ください。

※同制度の申請書の提出先は各小・中学校になります。



鯨峰爽やかに

二月の異名は如月。西行法師は「願はくは花の下にて春死なんそのきさらぎの望月のころ」と詠みました。花は桜のことですが、日本人にとって桜は特別なものなのです▼役場の周囲にも桜の木があり、春には満開の花が目を楽しませます。その後葉が茂り秋には散ってしましますが、その落ち葉を毎年かき集めてきれいにしてください。おかげさまで周囲の道路や公園はいつもきれいです▼ほかに私たちが知らない所で地域のために汗を流している方がおられます。そういう地域への奉仕の心を持つ方々に支えられ、社会が回っているのではないのでしょうか▼先日雪が降った時には、中学生が給食センターの周りの雪かきを手伝ってくれました。奉仕の心が子どもたちにも受け継がれていると感じ、頼もしい限りです▼遅ればせながら本年もよろしくお願ひ申し上げます。

教育長 佐々木茂人

学区外通学や区域外就学 希望する人は申請を



学区外通学や区域外就学を希望する場合には申請が必要です。それぞれの許可事由に該当する人は申請してください。申請の方法や通学に関する相談についてはお問い合わせください。

学区外通学

▽申請が必要な人 教育委員会が指定する学校以外の町内の学

校へ通学を希望する人

▽主な許可事由

▼学年途中に通学区域外に転居したとき

▼入学後に転居予定があり、転居するまでの間、現住所から転居予定先の住所を通学区域とする学校へ通学するとき

▼保護者の共働きなどで、下校後に児童を監護する者が家庭にいないため、祖父母宅など預かり先の住所を通学区域とする学校へ通学するとき

▼短期間の転居で、また元の通学区域に戻ることが予想される時

▼そのほか児童に対する教育的配慮が必要と認められるときや、家庭の事情などによりやむを得ないと認められるとき(いじめ、不適応、児童虐待など)

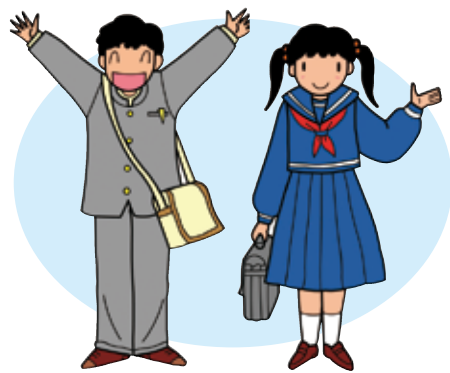

区域外就学

▽申請が必要な人 山田町に住所を置いたまま町外の学校へ通学を希望する人

▽主な許可事由

▼学年途中に町外へ転出したとき

▼国立や私立の小学校または中学校に入学するとき

▼そのほか児童生徒に対する教育的配慮が必要と認められるときや、家庭の事情などによりやむを得ないと認められるとき(いじめ、不適応、児童虐待など)

◆申請先・問い合わせ

町 学校教育課総務係(☎82-13111内線312)へどうぞ。

給食の食材納入業者を募集 登録申請は期限内に

町では、令和3年度の学校給食に使用する食材の納入業者を募集します。希望する人は、期限内に必要な書類の提出をお願いします。

▷登録資格の主な要件 ▶町内または宮古市、大槌町、釜石市のいずれかに本社や営業所を有する▶食品製造業や加工業、販売業を営む法人または個人で営業年数が2年以上経過している▶国税および町税の滞納がない▶学校給食センターの所要量を納品できる能力が十分で、指示された日時に確実に納品できる

※その他、詳しい要件については町のホームページをご覧ください。

▷登録申請方法 下記の書類を郵送または持参して提出

▷提出書類 ▶登録申込申請書▶町税の滞納がないことの証明書▶誓約書——など

▷登録申請期間 2月1日～3月10日

【申請から登録までの流れ】

業者など：学校給食用物資納入業者の登録申請



給食センター：書類の審査および登録決定を通知

【食材納入までの流れ】

給食センター：給食物資の見積依頼



業者など：見積書を提出



給食センター：物資納入業者決定、発注

※食材の納入業者は、肉魚類を月ごと、野菜・果物類を半月ごとに見積を行い、決定します。



◆申請先・問い合わせ 学校給食センター(〒028-1361 山田町織笠14-32-1 ☎65-6641)へどうぞ。

町のわだい



今月の題字 芳賀 杏朱さん（山田小5年）

織笠地区で小正月行事 名物「なごみ」家々を回る

怖い顔をした福の神が現れる。小正月行事として知られる「なごみ」が1月15日夜、織笠地区の家々を回りました。古き良き伝統を守り継ごうと教育振興運動織笠地区実践協議会(昆尚人会長)が毎年行っているもので、鬼の面をかぶり、みのを身につけた会員扮するなごみが「ピーパー」と呼ばれる竹製の笛を鳴らし、14世帯を訪問。「きがねーわらすはいねーが」と大暴れするなごみを前に、泣きながら「言うごときぎます」と父親にしがみつく子どもや、福の神として迎えるお年寄りなど、伝統行事に地域がにぎわいました。



山高生議員が「一般質問」 地域課題への提言相次ぐ

「議長」と手を挙げ、堂々と発言する高校生議員——。1月19日、山田高校(宮学校長、生徒112人)3年生49人による「ふるさと探究高校生議会」が役場議場で開かれました。同校の「ふるさと探究」授業の一環で行われたもので、生徒たちはテーマごとに取り組んだ校外調査の結果などを踏まえ、町議会と同じ形式で「一般質問」。質問者席からは「新しい道の駅は立地を生かした広場の活用を」「自治会などの役員のみならず手不足の状況と対策は」などと、身近な地域課題への提言や質問が相次ぎ、町長はじめ町幹部職員を相手に熱い議論を交わしました。



地域ぐるみの「学び」実践へ 関係者が実現方策など議論

1月8日、町教育委員会主催の第3回山田町教育フォーラム「教育シンポジウム」が、町中央公民館で開かれ、町内の教職員など98人が参加しました。基調発表では、児童生徒の学力調査などの分析結果や子どもたちを巻き込み地域活動に取り組む「北っ子の会」(小野浩樹会長)の活動事例などが報告され、パネルディスカッションでは、町が進める「やまだの学び」プロジェクトの活動指針が提起されました。参加者たちは時折メモを取るなどし、教育現場が直面する課題や町が目指す地域ぐるみの学びの実現方策に熱心に耳を傾けていました。





佐々木 ^{ひまり} 緋毬さん (山田・21)

目配り気配りできる保育士に

「どんなに小さなことでも、子どもたちの成長を目の当たりにすると、とてもうれしいです」と、明るい笑顔を見せるのは、町内の保育施設で働く佐々木緋毬さん。高校卒業後、滝沢市で2年間保育の勉強をし、就職を機に山田に帰ってきました。現在は、4歳児クラスを担当しています。

や高校での職場体験学習やボランティア活動などを通して、保育の仕事に触れる機会を自ら作っていました」と、夢の実現に向け、堅実に歩みを進めてきました。

昨年4月、見事に夢を叶えた佐々木さん。「子どもの予期せぬ行動にも柔軟な対応が必要で、在学中には分からなかった部分もあり、戸惑いの日々でした」と、この1年を振り返ります。

「休日は気分転換にピアノを弾いています」と、落ち着いた印象の佐々木さんですが「長年関口剣舞に参加し、町を離れて

からは、さんさ踊りに参加していました」と、お祭り好きな一面をのぞかせます。

「早く子どもたち一人一人の細かい変化にも目配りや気配りができるようにになりたい」と、ベテラン先生へと視線を向ける佐々木さんです。

キッチンスタジオ ハーモニー

No.142

このコーナーでは、町栄養士や山田町食生活改善推進員連絡協議会の皆さんがちょびっとの塩でもおいしい料理、季節のおすすめや地元食材を使った料理などを紹介します。今回は、体がほっこり温まる「カリフラワーのミルク煮」です。

【材料（2人分）】

カリフラワー… 1/2個 シメジ… 1/2株 玉ネギ… 1/2個 ニンジン… 1/8本 スイートコーン… 15粒² 鶏もも肉(皮なし)…60粒² 小麦粉…大さじ2 サラダ油…大さじ1 水… 100cc² 牛乳… 200cc² コンソメ…小さじ1 塩コショウ…お好みで パセリ粉…お好みで

【作り方】

- ①玉ネギは皮をむいてよく洗い、薄切りにする。ニンジンはよく洗ってから皮をむき、いちょう切りにする。
- ②シメジは石づきを取ってほぐす。
- ③鶏もも肉は一口大に切り、小麦粉をまぶしておく。
- ④カリフラワーは流水でよく洗い、小房に分け、耐熱容器に入れてラップをかけ、500W²の電子レンジで5～6分加熱する。
- ⑤フライパンに油を入れて中火にかけ、①を入れててしんなりするまで炒める。しんなりしたら、②と③を入れて焦がさないように炒め、水を入れ、2～3分ほどかき混ぜながら煮込む。
- ⑥⑤に④と牛乳を入れ、さらに5分ほど混ぜながら

カリフラワーのミルク煮



1人あたりの栄養素 330kcal²、塩分1.1g²

煮込む。とろみがついたらコンソメと塩コショウで味を調え、火を止める。盛り付ける際にパセリ粉を上から振ったら完成！

【ポイント】

小麦粉をまぶした鶏肉は焦げやすいので、炒める際は注意をしてください。この材料のほか、ジャガイモや粉チーズを入れてもおいしくいただけます。

図書館だより

【開館時間】 午前9時～午後5時
 ※新型コロナウイルス感染症の感染拡大防止のため、当面の間は上記時間で開館します。
 ※新型コロナウイルス感染症の感染拡大状況により、休館日や行事などを変更する場合があります。

◆**問い合わせ** 町立図書館(☎82-3420)へどうぞ。

2021. Feb.							2021. Mar.						
日	月	火	水	木	金	土	日	月	火	水	木	金	土
	1	2	3	4	⑤	6		1	2	3	4	⑤	6
7	8	9	⑩	11	12	13	7	8	9	⑩	11	12	13
14	15	16	17	18	⑱	20	14	15	16	17	18	⑱	20
21	22	23	⑲	25	26	27	21	22	23	⑲	25	26	27
28							28	29	30	31			

■：休館日 ○：移動図書館運行日(場所は下表のとおり)

県立図書館巡回展 手作り絵本を展示します



第74回読書週間にあわせて県内から募集した手作り創作絵本48点の展示を行います。世界に一つの個性溢れる作品を、どうぞご覧ください。

▷期間 3月11日(木)～14日(日)

▷場所 町立図書館

お話しじゅうたん

町内の読書ボランティアによる絵本の読み聞かせ会です。ご家族やお友達と一緒にお越しください。

▷開催日 2月21日(日)、3月21日(日)

▷時間 午前10時半開始

▷場所 ふれあいセンター「はびね」多目的室

◆移動図書館運行予定表

到着時間 (55分滞在)	運行日・場所		
	2月5日	2月10日、24日 3月10日、24日	2月19日 3月5日、19日
午前9時半	大浦漁村センター		大浦漁村センター
午前10時 50分	田の浜コミュニティセンター	豊間根公民館	船越公民館
午後1時 20分	船越公民館	ふるさとセンター	田の浜コミュニティセンター
午後2時 45分	織笠コミュニティセンター	県営北浜アパート集会所	織笠コミュニティセンター

新刊図書PICKUP

■一般図書

- ・「経験なき経済危機」 野口悠紀著
- ・「棚からつぶ貝」 イモトアヤコ著
- ・「冬の狩人」 大沢在昌著
- ・「肉体のジェンダーを笑うな」 山崎ナオコ著
- ・「おばんでございます」 桜木紫乃著

■児童書

- ・「ノラネコぐんだんケーキを食べる」 工藤ノリコ著
- ・「そとであそべ」 きむらゆういち作

ロケットストーブを作ろう



山田町地域おこし協力隊では、ロケットストーブづくりを開催します。

▷開催日 3月13日(土)

▷時間 午前9時～11時半

▷場所 川向第三-A産業復興棟(石山水産(株)冷凍工場南横)

▷対象 町内在住の小学生以上(小学4年生以下は保護者同伴)

▷定員 先着5人

▷参加費 500円(保険料)

◆**申込先・問い合わせ** 山田町地域おこし協力隊:中島(☎82-3111内線227)へどうぞ。

寒いけど:
左がね、木という漢字、
右がね、春という漢字、
あかね、合体すると一文字の漢字
が出来るね。
「椿」
まだまだ寒いけど笑顔の椿が、満
開さあー。
シユガー(船越・43)

山田町民文芸広場

日向へと 集り来たる 寒省
目に見えぬ
神の心に 通うこそ
人の心の まことなりけり
山の背に
ふゆづくいろ 吹く風は
いたはるやうに 人をつつみぬ

内館 洋一(飯岡・78)

みんなの
スペース

◆あて先・問い合わせ
〒028-1392(住所不要)
山田町役場総務課情報係
(☎82-3111内線416)へ。

生活習慣改善の第一歩！ 健康づくり教室へ

町では、高血圧や高脂血症、糖尿病などの生活習慣病の予防のため「健康づくり教室」を左記の日程で開催します。

健康診断などの結果から、健康に不安がある人や生活習慣の改善に興味がある人など、ぜひご参加ください。

▽内容 町栄養士による講話「バランスの取れた食事と食生活の改善について」

▽持ち物 筆記用具、健康診断結果個人票

▽参加費 無料

▽申込期限 各開催日の3日前
◆**申込先・問い合わせ** 町健康子ども課健康づくり係 ☎821-3111 内線614、616（へんごうぞう）

◆開催日程

開催日	場所	時間
2月8日(月)	豊間根生活改善センター	
2月10日(水)	ふるさとセンター	
2月12日(金)	船越防災センター	
2月16日(火)	大浦漁村センター	午後1時半
2月19日(金)	荒川農業構造改善センター	～2時半 (午後1時受付開始)
2月22日(月)	保健センター	
2月24日(水)	田の浜コミュニティセンター	
2月27日(土)	保健センター	
3月2日(火)	織笠コミュニティセンター	

※新型コロナウイルス感染症の感染予防のため、当日はマスクを着用し、会場での検温や手指消毒にご協力ください。また、体調が優れない場合は、日程を調整してご参加ください。

浄化槽設置の際は 補助金のご利用を

町では、生活雑排水などの浄化を目的とし、家庭用の浄化槽を設置する人に補助金を交付しています。令和3年度の申し込みを受け付けますので、浄化槽の設置を予定している人は、事前に要望調査書を提出してください。

補助の対象となるのは、令和3年度中に浄化槽を設置する人です。ただし、設置する地区や町税などの滞納状況によって対象外となる場合がありますので、事前にお問い合わせください。

- ▷対象地区 豊間根、荒川、石峠、山谷、山田の一部、織笠の一部、船越の一部、小谷鳥など
- ▷補助金の額 5人槽…44万円 7人槽…55万1千円 10人槽…73万5千円
- ▷募集基数 30基程度
- ▷受付期間 2月1日～26日

※申し込みが多数の場合は抽選を行います

◆**申込先・問い合わせ** 町上下水道課下水道庶務係 ☎82-3111内線347へどうぞ。

下水道排水設備工事指定店 新規登録の申請受付

町では、下水道の排水設備工事指定店の登録申請を受け付けます。下水道に接続する排水設備の工事は、町指定の工事店が行うことになっていきます。新たに登録を希望する事業所は、受付期間内に申請してください。なお、指定店の有効期間は令和5年3月31日までです。

※現在指定されている工事店の継続に係る申請は不要です。
▽申請書類 ▼工事経歴書▼身元証明書(法人は定款の写しと登記事項証明書(謄本)、個人は住民票記載事項証明書▼責任技術者の専属を証する書類と責任技術者の登録証の写し▼今年2月1日以降に発行された市町村税の納税証明書▼所有設備機材調書とその写真▼従業員名簿▼事業所の平面図と写真、付近見取図▼誓約書▼ファクス番号と電子メールアドレス調査

▽受付期間 2月1日～26日
◆**申請先・問い合わせ** 町上下水道課下水道庶務係 ☎82-3111内線347へ。

町長室から

寒い日が続きますが皆さままいかがお過ごしでしょうか。私が小学生の頃は、暖房と言えば薪ストーブでした。冬の朝は、薪ストーブに火を入れ、お湯を沸かすことから始まり、お風呂も薪を焚いて沸かしました。小学校の大きな薪ストーブの周りでは、みんなで昼食の前にお弁当を積み重ね温めました。熱くなった海苔弁当などが混じり合う匂いは、半世紀過ぎた今なお記憶に残っています▼現在は指1本で何でもできる時代になりました。暮らしが便利になるにつれ、電気の消費量は大幅に増えています。日本の主な電力供給源である火力発電は、地球温暖化の要因となる二酸化炭素の排出抑制が課題です。科学的には、今後10年の温暖化対策への取り組みにより、地球の未来が大きく左右されるそうです。私たちの子や孫の未来のためにも、今できることをしっかりと取り組まなければなりません。

山田町長 佐藤 信逸

墓地使用者を募集

町では、山田町後楽墓地と山田町後楽第2墓地の使用者を募集します。

▽空き区画 5区画

▽使用料 27万円～35万円9千円(永年)

▽区画面積 5平方メートル～7・18平方メートル

▽申込資格 次の全てを満たす人

▽町税を滞納していない

▽申請者と世帯員が後楽墓地、後楽第2墓地の使用許可を受けていない

▽本町に住民登録がある、または、本町に住所はないが墓地の使用を希望することにやむを得ない事情がある

▽申込方法 町民課窓口で配布する「墓地使用申込書」に次の書類を添えて提出

▽本籍の表示がされている世帯全員分の住民票

▽申請者が町税を滞



空き区画の一例 (後楽第2墓地)

納していないことを証明する書類(申込書提出日から1カ月前以内に交付されたもの)

※同一世帯による複数の申し込みは不可

▽申込期間 2月1日～3月12日(郵送可、当日消印有効)

《墓地区画抽選会》

▽日時 3月22日(月)

午後1時半開始

▽場所 町中央コミュニティセンター2階集会所

▽注意事項 抽選会に欠席した場合は棄権とみなします。

◆申請先・問い合わせ 町町民課環境衛生係(☎82-3111)

1 内線126(へんごう)で。

課環境衛生係(☎82-3111)

財政公表

◆問い合わせ 町財政課財政係 (☎82-3111内線421、422) へ。

健全化判断比率と資金不足比率を算定

すべての指標で基準をクリア

町では、令和元年度の健全化判断比率と公営企業の資金不足比率を算定しました。これは、財政の健全性を判断するための指標と基準が定められ

ており、公表が義務付けられているものです。算定の結果、町では全ての指標で国が定める基準をクリアしています。今後も財政の健全化に努めていきます。

◆健全化判断比率

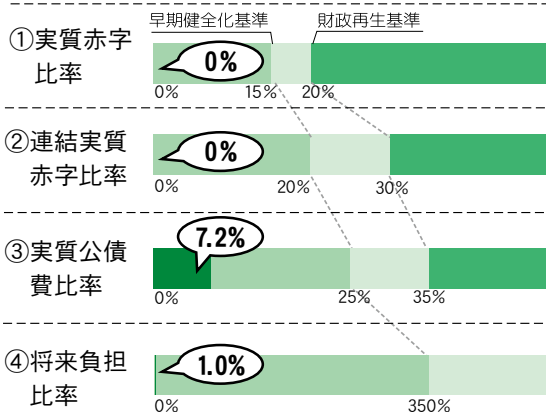

【用語解説】

- ▶①実質赤字比率…一般会計の赤字の程度を指標化し、財政運営の深刻度を示すものです。
- ▶②連結実質赤字比率…すべての会計の赤字や黒字を合算し、町全体としての財政運営の深刻度を示すものです。
- ▶③実質公債費比率…借入金の返済額やこれに準じる額の大きさを指標化し、資金繰りの危険度を示すものです。
- ▶④将来負担比率…一般会計の借入金(地方債)や将来支払っていく可能性のある負担の残高の程度を指標化し、将来財政を圧迫する可能性が高いかどうかを示すものです。

本町の健全化判断比率は「実質赤字比率」「連結実質赤字比率」ともに0%。「実質公債費比率」は7.2%、「将来負担比率」は1.0%となり、早期健全化基準や財政再生基準の数値をクリアしました。



- ・早期健全化基準…財政状況が要注意ゾーンに達する基準値。①～④のいずれかがこの基準を超えると、財政健全化のため対策を取らなければなりません。
- ・財政再生基準…財政状況が危険ゾーンに達する基準値。①～③のうち1項目でもこの基準を超えると財政再生団体(民間でいう倒産)となり、国の管理下で財政再建対策が取られることとなります。

◆資金不足比率は0%

本町の資金不足比率は全ての公営企業会計(水道事業、漁業集落排水処理事業、公共下水道事業)で0%となり、経営健全化基準である20%以下をクリアしました。

- ▶資金不足比率…公営企業の資金不足を、公営企業の料金収入の規模と比較して指標化し、経営状況の深刻度を示すものです。
- ・経営健全化基準…公営企業の経営状況が要注意ゾーンに達する基準値。この値を超えると健全化のため対策を取らなければなりません。

公表

人事行政の 運営状況

町は、人事行政運営の公平性と透明性を高めるため「人事行政の運営等の状況の公表に関する条例」に基づき、職員の勤務条件やサービスの状況などを公表することとなっています。今号では、令和元年度の状況についてお知らせします。

なお、職員の給与や職員数などについては、3月1日号の広報に掲載予定です。

◆問い合わせ 町総務課行政係(☎82-3111内線412)へ。

1 勤務時間その他の勤務条件の状況

(1) 勤務時間の状況(正規の勤務時間)

職員の勤務時間	休憩時間を除き、4週間を超えない期間につき1週間当たり38時間45分
職員の勤務時間の割り振り	午前8時半から午後5時15分まで 休憩時間…正午から1時間

(2) 一般職員の年次有給休暇の使用状況

総付与日数	総使用日数	全対象職員数	平均使用日数	消化率
5,967日	1,414日	165人	8.6日	23.7%

(3) 特別休暇の導入状況

種類	付与日数
骨髄提供のための休暇	必要と認められる期間
ボランティア休暇	5日の範囲内の期間
結婚休暇	連続する7日の範囲内の期間
産前休暇	8週間以内に出産する予定である女性職員が請求した場合に、 出産の日までの請求した期間
産後休暇	出産の日の翌日から8週間を経過するまでの期間
妻が出産する場合の休暇	3日の範囲内
保育期間	1歳6カ月未満の子を育てる職員が、その子のための保育期間として1日2回それぞれ1時間
夏季休暇	原則として連続する5日の範囲内の期間(7月～9月)

(4) 育児に係る制度の利用状況

育児休業は最大で3年間取得できます。また、子を養育するための継続的な勤務を促進し、職員の福祉と公務の円滑な遂行を確保するため、1日2時間の範囲内で部分休業または通常勤務より短い時間で勤務できる育児短時間勤務を取得することができます。

区分	人数	承認期間
育児休業	3人	1年以下
部分休業	—	—
育児短時間勤務	1人	5カ月

※令和元年度に新たに取得した職員分です。

(5) 介護休暇の取得状況

負傷、疾病または老齢により日常生活を営むのに支障がある配偶者、父母、子などの介護をするために、6カ月の範囲内で介護休暇を取得することができます。なお、令和元年度の取得者はありませんでした。



2 分限および懲戒処分状況

- ▷分限制度…任命権者(町長など)は▶勤務実績が良くない▶心身の故障で職務の遂行に支障がある▶その職に必要な適格性を欠いている—場合には、その職員を降任させたり免職したりすることができます。また▶心身の故障で長期間の休養を要する▶刑事事件に関し起訴された—場合には休職させることができます。
- ▷懲戒制度…任命権者は、職員が▶地方公務員法などに違反した▶職務上の義務に違反した、または職務を怠った▶全体の奉仕者にふさわしくない非行を行った—場合に、懲戒処分として戒告、減給、停職または免職などの処分をすることができます。

なお、令和元年度の懲戒処分は、戒告が2人、減給が1人でした。

3 サービスの状況

全ての職員は「全体の奉仕者」として公共の利益のために勤務し、職務遂行に当たっては全力で奉仕しなければなりません。このサービスの基本原則を忠実に実行するため、職員研修、職場内研修、通知発令などによりサービス規律の遵守に努めています。

4 研修および人事評価の状況

(1) 研修の実施状況

研修区分	研修課程名	修了者数
一般研修	新規採用職員研修、一般職員研修基礎Ⅰ・Ⅱ・Ⅲ	42人
専門研修	財務事務	1人
特別研修	メンタルヘルス研修、監督者級選択講座、管理者級能力開発講座	9人
庁内研修	新規採用職員研修、ビジネスマナー研修	28人

(2) 人事評価の実施状況

平成28年度から、職員の能力および業績を把握したうえで行われる人事評価制度を導入しており、人事異動や人材育成などに活用しています。

5 福祉および利益の保護の状況

(1) 職員の健康診断の状況

検診名	対象職員数	受診者数	受診率
子宮がん検診	57人	49人	86.0%
乳がん検診	26人	21人	80.8%
胸部検診	213人	187人	87.8%
肝臓・胆のう・腎臓検診	131人	112人	85.5%
胃がん検診	131人	95人	72.5%
循環器検診	202	198人	98.0%

(2) 公務災害補償の状況

公務災害補償とは、公務上または通勤による災害(負傷、疾病、障がいまたは死亡)に対する補償です。なお、令和元年度に認定された公務災害は0件でした。

パートタイム会計年度任用職員を募集

町では、4月1日から来年3月31日まで勤務するパートタイム会計年度任用職員を募集します。希望する人は、町町民課または役場各支所に備え付けの履歴

書用紙に必要事項を記入し、2月16日までに各申込先に提出してください。詳細については、宮古公共職業安定所で公開する求人票で確認できます。

◇募集内容一覧

募集内容（人数）	仕事内容	勤務形態	任用条件	報酬	申込先・問い合わせ
事務専門員(障害者雇用枠) (1人)	課内の事務補助(郵便発送、書類整理、印刷製本など)	週30時間勤務	障害者手帳の交付を受けている人	月額 117,600円	町総務課行政係(内線412)
コミュニティ形成支援員 (1人)	災害公営住宅などで生活再建した住民を対象に、新たなコミュニティの構築や自治組織設立後の運営サポート、既存自治会などとの融和、再建者の情報収集や交流会などの支援、自治会運営などの相談業務	週30時間勤務	普通自動車運転免許を有する人、パソコンを操作できる人	月額 117,600円	町復興企画課コミュニティ推進係(内線373)
窓口業務補助員 (1人)	個人番号カードの申請・交付などに係る事務補助	週31時間勤務	特になし	月額 121,520円	町町民課住民記録係(内線121)
介護保険認定調査員 (1人)	要介護認定にかかる認定調査など(対象者の自宅などを訪問し、心身の状況や置かれている環境などを調査する)	週30時間勤務	普通自動車運転免許を有する人	月額 117,600円	町長寿福祉課介護保険係(内線135)
特定保健指導員 (1人)	特定健康診査に係る問診など、特定保健指導に係る保健指導、生活改善指導など	週30時間勤務	普通自動車運転免許を有する人、保健師・管理栄養士・看護師のいずれかの資格を有する人	月額 147,329円	町健康子ども課健康づくり係(内線614)
学校支援員 (6人)	軽度発達障害などのある児童・生徒が在籍している学級においての教員の指導を支援・補助、その他学校行事などの関連する業務の補助	週30時間勤務 (1年間の変形労働制)	普通自動車運転免許を有する人	月額 117,600円～ 134,090円	町学校教育課総務係(内線312)
非常勤校務員 (4人)	町内小中学校の校舎内外(校庭、プールなど)の環境整備、除雪、施設・設備の管理と補修、消耗品の交換と管理、諸行事の準備など	週30時間勤務		月額 112,258円～ 127,509円	
図書館指導員 (1人)	町立図書館とふれあいセンターにおいて、図書の出借、来館者への対応、施設の維持管理、各種イベント・企画展等の企画運営	週30時間勤務 (図書館の勤務計画による)	普通自動車運転免許を有する人	月額 117,600円	町生涯学習課文化係(内線621)

町では、令和2年12月15日から17日まで町内各施設の空間放射線量率の測定を行いました。結果は、測定した全施設で国の安全基準である0.23 μ Sv/h(毎時マイクロシーベルト)を下回るものとなりました。

測定した施設は、小中学校(廃校を含む)・高校の教育施設12カ所、幼稚園・保育園などの保育施設10カ所、各地区の集会所など44カ所の計66カ所で、測定地点は、敷地内の中心点付近で行いました。各施設の測定結果については、町のホームページをご覧ください。

測定には、空気中のガンマ線から放射線量率を測定するシンチレーション式サーベイメータを使用。測定の高さは小学校と保育施設で50 cm 、中学校、高校、その他の施設は1 m です。

◆問い合わせ 町町民課生活安全チーム(☎82-3111)内線125、126(へんごう)で。

放射線量率測定
国の安全基準値
下回る





町で出会った「なごみ」の皆さん

来年度の各種施設 予約の受付を開始

町では、来年度の公共施設の利用申し込みを受け付けます。各施設に備え付けの申請書に必要事項を記入の上、2月1日以降にお申し込みください。

※社会体育施設の利用申し込みは、町中央公民館となります。

◆**申込先・問い合わせ** ▶町中央公民館(内線623)▶豊間根公民館(☎86-2111)▶船越公民館(☎84-3232)▶町中央コミュニティセンター(内線630)へどうぞ。

国民年金保険料は 前納制度で割引に

国民年金保険料の納付には「2年前納」「1年前納」などの前納制度があり、利用すると保険料が割引されます。4月分からの口座振替・クレジットカード納付での前納を希望する人は、期限内にお申し込みください。

▷申込期限 2月26日

◆**申込先・問い合わせ** ▶町町民課住民記録係(内線122)▶宮古年金事務所(☎62-1963)へどうぞ。

水道メーター検針 除雪などご協力を

町では、水道メーターの検針を毎月1日から7日ごろに行っています。検針をスムーズに行えるよう下記のことにご協力をお願いします。

▷協力事項 ▶メーターボックスの上や周辺の除雪▶メーターボックス内の雨水や泥、石の除去▶メーターボックスの上や周辺に車や物などを置かない▶犬などはメーターボックスから離してつなぐ

◆**問い合わせ** 町上下水道課上水道庶務係(内線342、343)へ。

介護家族のための リフレッシュ教室

▷日時 2月18日(木)

午後1時半～3時

▷場所 まちなか交流センター

▷内容 折り紙で作品づくり

▷参加費 無料

◆**申込先・問い合わせ** 山田町地域包括支援センター(☎82-3136)へどうぞ。

生涯学習講座へ 参加しませんか

◎七宝焼き講座

▷開催日 2月20日(土)

▷時間 ▶午前の部…午前9時半～11時半(午前9時受付開始)▶午後の部…午後1時半～3時半(午後1時受付開始)

▷場所 町中央コミュニティセンター1階調理室

▷内容 七宝焼きで自分だけのアクセサリ作り

▷対象 町民または町内に勤務している人

▷定員 各回8人(先着順)

▷参加費 500円～千円(材料費)

▷申込期限 2月19日

◎藍染でエコバックを染めよう

▷開催日 2月27日(土)

▷時間 ▶午前の部…午前10時～正午(午前9時半受付開始)▶午後の部…午後1時半～3時半(午後1時受付開始)

▷場所 町中央コミュニティセンター1階調理室・和室

▷内容 藍染でエコバックを染める

▷対象 町民または町内に勤務している人

▷定員 各回8人(先着順)

▷参加費 千円(材料費)

▷持ち物 ▶空の500mlペットボトル1本▶腕抜き(ある場合のみ)

※汚れてもよい服装でお越しください

▷申込期限 2月25日

◆**申込先・問い合わせ** 町生涯学習課社会教育係(内線623)へ。

Jアラートの試験 テスト放送します

町では、国が実施するJアラートの全国一斉情報伝達訓練の実施に伴い、Jアラートで受信した試験放送を防災行政無線で放送します。

▷日時 2月17日(水)

午前11時頃

▷放送内容 「これはJアラートのテストです。(×3回)こちらは防災やまだ広報です」
※気象や地震活動の状況などによっては試験放送を中止する場合があります。

◆**問い合わせ** 町総務課危機管理室(内線415)へどうぞ。

宮古高校通信制の 生徒を募集します

宮古高校通信制は、日曜スクーリングへの登校とレポート添削指導で単位修得を進める高校です。年齢を問わず入学できます。詳しくは電話でお問い合わせください。

▷願書配布開始日 2月15日(月)

※予約の上、来校が必要です。
◆**問い合わせ** 宮古高校通信制(☎63-7428)へどうぞ。

借金返済のお悩み 抱え込まず相談を

東北財務局盛岡財務事務所では、借入金の返済が難しくなった人やその家族、または亡くなった家族の借入金への対応にお困りの人からの相談に応じています。

▷日時 月～金曜日 午前8時半～午後4時半

※祝日、年末年始は除く

▷場所 盛岡合同庁舎4階(盛岡市内丸)

▷相談専用電話 (☎019-622-1637)

▷その他 秘密厳守、費用無料

◆**問い合わせ** 東北財務局盛岡財務事務所(☎019-625-3353)へどうぞ。

各種相談会を開催 悩まずにご利用を

各種相談会が開催されます。全て無料で相談できますので、お気軽にご利用ください。

なお、事前の申し込みなどは必要ありません。

◎**心配ごと相談所【2月】**

▷相談日 ▶12日(金)…県営豊間根アパート集会所▶15日(月)…田の浜コミュニティセンター▶17日(水)…下条コミュニティセンター▶18日(木)…長崎第2団地集会所▶19日(金)…織笠コミュニティセンター

▷時間 午後1時半～3時

▷相談内容 普段の生活上の悩みごとや福祉のことについて

◆**問い合わせ** 山田町社会福祉協議会(☎82-3841)へどうぞ。

◎**行政相談所**

▷相談日 2月12日(金)

▷時間 午後1時半～3時半

▷場所 町中央コミュニティセンター第2研修室、集会所

▷相談内容 国や県、市町村などの行政機関に対する意見や要望など

◆**問い合わせ** 町町民課地域安全係(内線126)へどうぞ。

◎**山田町法律相談センター【2月】**

▷相談日 2日(火)、9日(火)、16日(火)

▷時間 午前10時～午後3時

▷場所 町中央コミュニティセンター2階第1研修室

▷相談内容 法律に関する悩み事について

◎**宮古地区法律相談【2月】**

▷相談日 4日(木)、18日(木)、25日(木)

▷時間 午前10時～午後3時

▷場所 宮古市役所本庁舎1階(宮古市宮町)

▷相談内容 相続や金銭トラブルなどの法律に関することについて

▷申込先 宮古市市民相談室(☎62-2111)

◆**問い合わせ** 岩手弁護士会(☎019-623-5005)へ。

おめでた・おくやみ

- 12月届け出分（敬称略）
- 【出生】（ ）は性別と保護者
- ▷山田 三田地隼（男・駿）、松林燈由（女・龍之輔）、古館通佳（女・哉洸）
 - ▷大沢 佐々木奏翔（男・賢一）
- 【結婚した二人】（ ）は住所
- 川村守（織笠）・小田代緑（織笠）
 - 鈴木颯真（大沢）・松谷琳（大沢）
 - 福土優斗（織笠）・外館瑞穂（織笠）
- 【死亡】（ ）は年齢
- ▷山田 吉田忠夫（81）、白土トミ（96）、吉家征千代（76）、佐藤久雄（67）、佐藤典子（77）、小田島芳郎（87）、佐藤カヨ（94）
 - ▷船越 松崎宗夫（78）、佐々木尚郎（83）、昆ハジエ（91）
 - ▷田の浜 山崎瑠位（90）
 - ▷大浦 橋場正雄（87）
 - ▷織笠 小林勇治郎（83）
 - ▷大沢 佐藤萬（83）、鈴木サイ（99）、佐々木福雄（83）
 - ▷豊間根 菊池良一（82）、芳賀敏（79）

町民のうごき

（12月1日～31日）

- ▷出生……5人 ▷転入……20人
- ▷死亡……22人 ▷転出……21人

- ▷人口…15,073人（今月減18人）
- 男…7,372人 女…7,701人
- ▷世帯数……6,526世帯

◆小正月になると、言うことを聞かない子だった私はなごみの前に差し出され、泣き叫びながら言うことを聞く約束をさせられました。今でも約束を守っているのでもう来ないでほしいです。

◆取材の道中、車がツルメイデる坂道を登れず中腹で停車。そのまま動けず「ざあーよすー」となりました。駆けつけてくれた職員、救出を手伝ってくださった地域の方、ありがとうございました。



※敬称略（ ）内は地区名・性別・保護者です。



葉沢 優晴
（飯岡・男・寛樹）



甲斐谷 彩莉花
（山田・女・峻太）



佐々木 惟生
（船越・女・一憲）



三浦 碧生
（豊間根・男・卓弥）



平山 陽大
（豊間根・男・一明）

人づくり・町づくり町民の集い

特別公演会 **入場無料**

「脳を知り、
脳を育み、
脳を鍛える」

～スマホやゲームなどの生活習慣が
脳発達に与える影響について～



講師 川島 隆太さん

日時 2月28日(日)
【開場】午後1時半
【開演】午後2時

場所 町中央公民館大ホール

町では「人づくり・町づくり町民の集い」の中で、川島隆太さん(東北大学加齢医学研究所所長)を講師に招き、特別講演会を行います。奮ってご参加ください。

- ▷申込期限 2月19日
- ▷留意事項 ▶来場時はマスクの着用にご協力ください▶新型コロナウイルス感染症の感染拡大状況により講演を中止する場合があります

講師プロフィール

千葉県千葉市出身。東北大学医学部卒業、同大学院医学研究科修了後、東北大学未来科学技術共同研究センター教授を経て、現職に至る。自らの研究成果など脳科学の知識を広く社会に啓蒙・普及する活動を行っている。

◆申込先・問い合わせ 町生涯学習課社会教育係(☎82-3111 内線625)へどうぞ。